

---

**PERÍODO 1951 - 1960**

*Los pilares de  
una medicina científica y eficaz*

---



Profesor Catedrático de Patología Médica  
D. Eduardo Ortiz de Landázuri.

El período de 1951 a 1960 se mantiene, en el ámbito de la salud pública, en líneas similares que en la década anterior, marcado por la evidencia de que los antibióticos van a reducir la morbilidad y letalidad de la fiebre tifoidea, la meningitis o las septicemias, pero sobre todo de la plaga social de la tuberculosis. Las drogas específicas, PAS (1949) estreptomycin e hidrácidas (1952) hacen cambiar radicalmente la faz clínica y social de esta enfermedad, lo que va a permitir cerrar el Sanatorio Antituberculoso (1962) y el de la Fundación de D. Santiago Ondarra en Biurrun Campanas (1957), que estaba destinado a niños con tuberculosis ósea, y que desde 1944 dirigía D. Juan Lite.

La fe y confianza en la nueva medicina científica y técnica hace de las clínicas medico-quirúrgicas privadas lugares de atracción y así, a las existentes, se añade en 1951, ampliando el edificio de 1931, la Clínica de la Cruz Roja (Institución fundada en España por el navarro D. Nicasio Landa en el año 1864), bajo la dirección de D. Anacleto Velilla y después del cirujano D. Avelino Álvarez; la clínica gineco-obstétrica del Dr. Oscar Gortari (1953) o la psiquiátrica del Dr. Andrés Caso (1951). Se transforma así la asistencia clínica individual domiciliaria en asistencia hospitalaria, en tanto que los centros públicos mantienen la asistencia hospitalaria pública. En la misma línea, en Tudela abren sus clínicas los doctores D. Florencio Sesma (cirugía y traumatología), D. Antonio



Dispensario Hospital de la Cruz Roja. 1951.

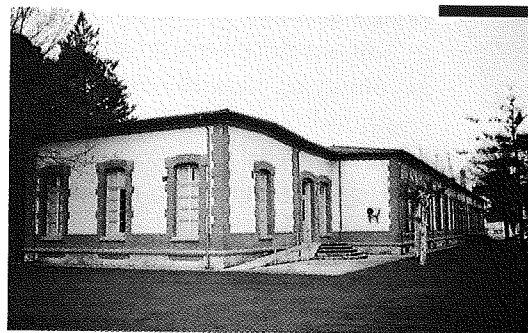

Pabellón F del Hospital de Navarra, cedido a la Facultad de Medicina para la docencia entre 1958 y 1962.

Altuna (tocología) y D. Cándido Ayensa (cirugía y traumatología).

El revulsivo a la medicina asistencial navarra se produce con la creación de la Facultad de Medicina (1954) del Estudio General de Navarra, luego Universidad de Navarra, creado y dirigido por el Opus Dei, y simultáneamente la creación de la Escuela de Enfermería de la misma institución, que gradúa la primera promoción de enfermeras en 1957, transformando el cuidado altruista del enfermo en atención profesional.

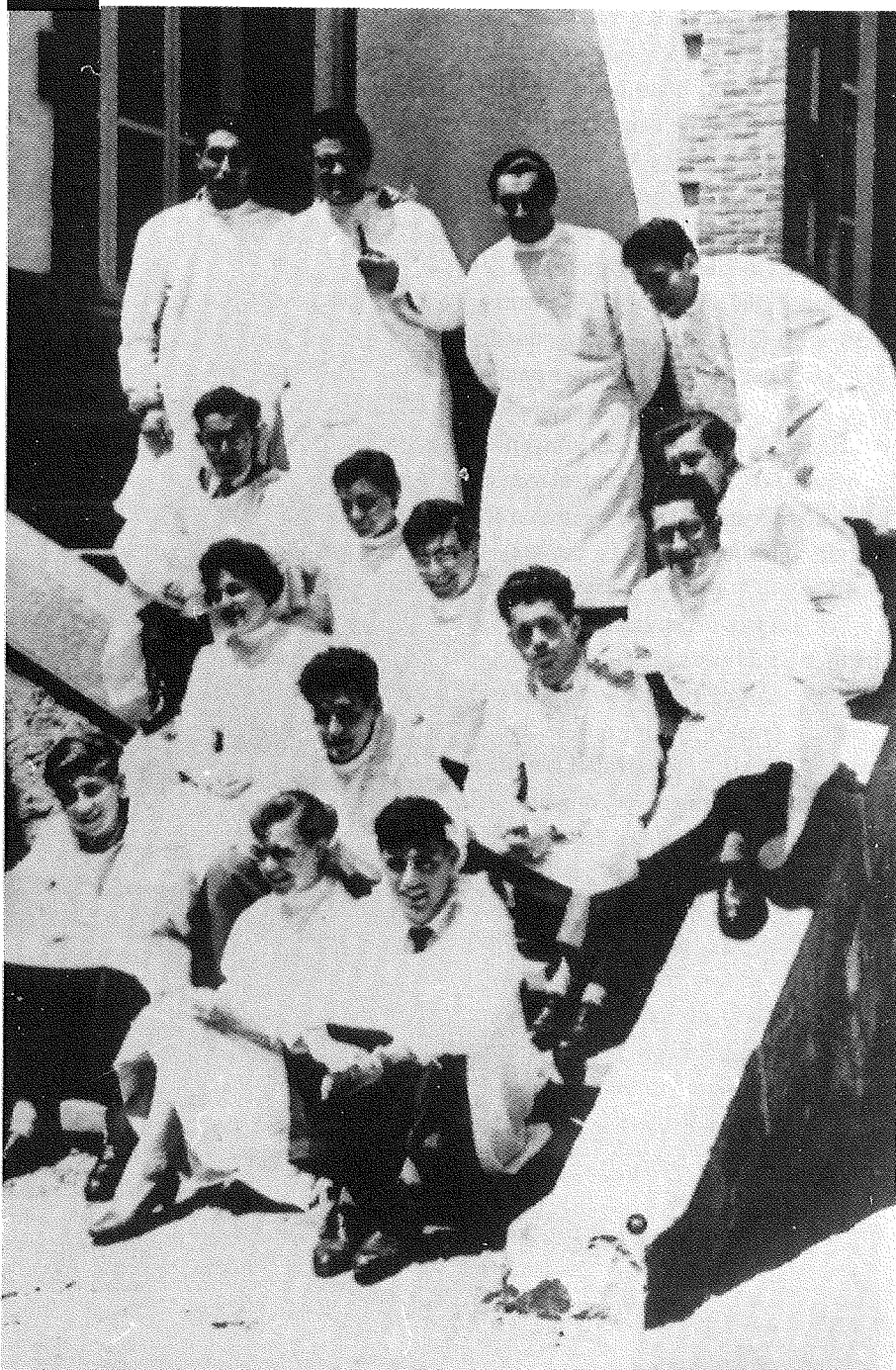

Alumnos fundadores de la Facultad de Medicina. Curso 1955-56 a la salida de prácticas de disección de Anatomía I.

La llegada a la Facultad de Medicina, en 1958, del Profesor Catedrático de Patología Médica D. Eduardo Ortiz de Landázuri, consagrado a la docencia y a los enfermos de manera absoluta, además de su calidad científica, supone un modo diferente de ejercer la medicina, primero en el Pabellón F del Hospital de Navarra y luego en la Clínica Universitaria, que ha de ser acicate y punta de lanza para el resto de los centros médicos públicos de Navarra. Ello va a dar origen al imponente desarrollo asistencial técnico de la década siguiente, con base en los grandes hospitales.

Los centros hospitalarios públicos mantienen la asistencia de carácter benéfico, con médicos que alternan el ejercicio privado y un puesto en el "seguro" (S.O.E.). La actividad científica de éstos se mantiene al amparo del Instituto Médico de la Beneficencia Provincial, con ilusiones académicas, fundado en 1943, que sostiene la publicación ANALES a partir de 1959 (Vol. I), a la que se le suprime todo apoyo en 1985, lo que supone el cese de la actividad. Estas hojas dan sin embargo testimonio de la recuperación de la Revista.